Výroční zpráva 2014

Středisko celostátních programů a služeb Diakonie ČCE

Obsah

SCPS / Výroční zpráva / 2014

3 Úvod

5 Středisko pro zrakově postižené

9 Program “Ne násilí” - Pomoc obětem obchodu s lidmi a vykořisťovaní na trhu práce

14 Poradna Lifetool

17 Program práce s migranty

19 Public relation, Fundrising

22 Hospodaření střediska

34 Partneři a dárci

Úvod

Milí přátelé,
„Slyšíš? Slyším!“ tak se jmenuje zvukový časopis, který už 25 let vydává středisko pro zrakově postižené. Výročí tohoto unikátního periodika mě přivedlo k hlubšímu přemýšlení o významu jednoslovné otázky a jednoslovné odpovědi, kterou má časopis v názvu.
Slyšíš? Slyšíme? Volání těch, kteří potřebují vyslechnout, podepřít, pomoci…
Jistěže slyšíme, ale někdy bychom raději neslyšeli. Všichni něco potřebují, všichni po nás neustále něco chtějí a není v lidských silách všem vyhovět. Nedokážeme být dobří vždycky a ve všem. Člověk totiž v jádru není dobrý, jak bychom si rádi mysleli.
A přece! Najdou se takoví, kteří jsou ochotni naslouchat a mají srdce i ruce stále připravené ku pomoci. Jako křesťan věřím, že činí-li člověk dobré věci, je to proto, že skrze něj působí v tomto světě Bůh. Bůh totiž není ničím omezen, stojí mimo čas a prostor a může jednat skrze kteréhokoli člověka, bez ohledu na to, jestli víru má či nikoli. Proto vděčně sleduji vše dobré co se děje prostřednictvím práce evangelické Diakonie, našeho střediska, prostřednictvím práce mých kolegů. Vnímám to jako prostou odpověď na volání z hlubiny lidské existence. Slyším!
Bohu díky!
Důležitou součástí naší práce je také zodpovídání se dárcům, představeným i státu. A tak vám předkládáme roční zprávu o naší činnosti a věříme, že se budete při jejím čtení radovat ze všeho dobrého, co se v uplynulém roce povedlo. Nebylo by to možné také bez vaší podpory. Finanční, materiální, morální i duchovní. Děkujeme za ni.

V Praze dne 17. 6. 2015
David Michal

Členové správní rady střediska v roce 2014
David Michal, Alena Fendrychová, Mgr. Jana Červeňáková

Členové dozorčí rady střediska v roce 2014
Milan Souček, PhDr. Marie Jelínková, PhD., Eva Budzáková, PhDr. Jarmila Čierná, Mgr. Petr Firbas, Mgr. Ka rolína Hrubá, Mgr. Miroslav Janeba, Ondřej Petr, Olga Richterová

Naše služby

Středisko pro zrakově postižené

Pomoc obětem obchodu s lidmi
a vykořisťování na trhu práce

Poradna Lifetool

Program práce s migranty

Středisko pro zrakově postižené

Vedoucí služby: Mgr. Jana Červeňáková

Autorka textu: Mgr. Jana Červeňáková

Středisko pro zrakově postižené je registrovanou sociální službou poskytující sociálně aktivizační služby pro seniory a osoby se zdravotním postižením.

Jeho služby jsou určeny všem lidem, kteří mají problémy s přijímáním informací četbou běžného tisku. Cílem je snaha rozšířit možnosti získávání informací především v oblasti křesťanství, a tak doplnit to, co v jiných nabídkách chybí. Středisko, které svou činností navázalo na různé předchozí aktivity, vzniklo 1. 1. 1993. Jako samostatný subjekt působilo do konce roku 2010.
Ročně využije služeb Střediska téměř 200 zájemců.

CO STŘEDISKO NABÍZÍ

Nabídka literatury:

Zvukové oddělení připravuje (vybírá texty, zajišťuje nahrávání, zpracovává) a zájemcům distribuuje zvukový časopis Slyšíš? – Slyším, Manu – biblické čtení na každý den, dva křesťanské časopisy a řadu knižních titulů na kazetách nebo na CD ve formátu MP3 – podle zájmu a objednávky čtenářů.
Od roku 2013 je též možnost (pro registrované ZP zájemce) samostatného stahování zvukového časopisu prostřednictvím internetu. Do budoucna počítáme s rozšířením této nabídky i na další oblasti zvukové literatury.

Oddělení braillské literatury připravuje, tiskne a nabízí křesťanská periodika (Denní čtení a časopis Kroky) i některé knižní tituly v Braillově slepeckém písmu. Jde především o jednotlivé biblické knihy. Tato nabídka Střediska je zcela ojedinělá.

Čtenáři **elektronického (digitálního) oddělení** jsou zrakově postižení uživatelé moderní techniky. Nabízená periodika a knižní tituly čtou pomocí hlasového výstupu nebo braillského řádku, případně zvětšovacího programu. V současné době jsou periodika či knížky zasílány zájemcům e-mailem, v budoucnu počítáme také s možností samostatného stahování.

Ve zvětšeném písmu připravuje a nabízí Středisko Denní čtení – krátká zamyšlení nad Hesly Jednoty bratrské. Využívají ho především starší členové různých církevních denominací.

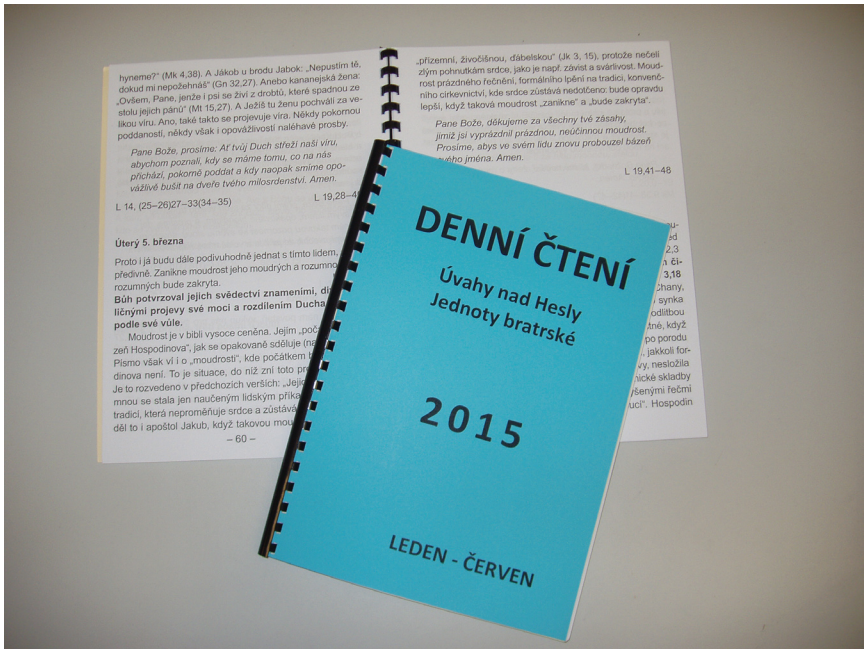

Příprava a organizace setkávání lidí se zrakovým postižením a jejich přátel:

Setkávání ve všech podobách poskytují prostor pro získávání nových informací a zkušeností i vytváření sociálních kontaktů.

Odpolední setkání - podle dohody, většinou 1x měsíčně – klubové setkání v prostorách Střediska – pro skupinku účastníků z Prahy a blízkého okolí.

Víkendová setkání - 1x za půl roku na různých místech republiky; s duchovním, vzdělávacím a kulturním programem.
V r. 2014 se víkendová setkání konala ve sborech ČCE v Pardubicích a Praze-Vršovicích.

Letní týdenní pobyty s rekreačně-turistickým programem - obvykle 2 týdny během prázdnin, již po řadu let na Šumavě, na chalupě Veselka nedaleko Vimperka. O pobyty je stálý zájem jak ze strany pravidelných, tak nových účastníků.

Na víkendových setkáních i letních pobytových akcích se Středisko snaží zajistit účastníkům v případě potřeby doprovod. Spoluprací s dobrovolníky a výběrem ekonomicky nenáročných lokalit se snaží umožnit účast i zájemcům s nižšími příjmy.

Většina služeb Střediska probíhá formou zásilkové služby, velice důležité jsou proto i další osobní kontakty – písemné (e-mailové) a telefonické, příp. osobní návštěvy.

Personální zajištění:

- vedoucí služby a sociální pracovnice (0,75)
- pracovník v soc. službách a operátor informačních a komunikačních technologií (0,2 + 0,6)
- administrativní pracovnice (0,1?)

Na přípravě a poskytování služeb se podíleli též externí spolupracovníci (načitatelé pro zvukovou knihovnu) a dobrovolní spolupracovníci (zvuková knihovna, setkávání, zajišťování podkladů pro elektronickou knihovnu).

Finanční zajištění:

dotace:	MPSV
grant:	MČ Praha 9
dary:	některé sbory i jednotlivci

ČINNOST STŘEDISKA V ČÍSLECH

Celkem uživatelů služeb: 193
z toho 35 jednorázových

Zvukové oddělení:

Zvukový časopis:	10× ročně	117 odběratelů	932 zásilek + 83 stažení
Mana:	12× ročně	38 odběratelů	359 zásilek + 50 stažení
Český bratr:	12× ročně	18 odběratelů	152 zásilek + 13 stažení
Slovo a život:	3× ročně	6 odběratelů	21 zásilek
Zvukové knihy:	(10 nových titulů)	63 odběratelů	529 zásilek

Braillské oddělení:

Společné čtení:	4× ročně	22 odběratelů	88 zásilek
Kroky:	6× ročně	11 odběratelů	66 zásilek
Knižní tituly:	(0 nových titulů)	3 odběratelů	3 zásilek
Výpůjčky knih:	4 odběratelé	4 zásilky	

Zvětšené písmo:

Společné čtení:		40 odběratelů	

Elektronické oddělení:

Časopisy:	11 titulů	27 odběratelů	255 zásilek
Knižní tituly:	(6 nových titulů)	7 odběratelů	11 zásilek
Společné čtení:		7 odběratelů	
Evangelický kalendář:		9 odběratelů	

Setkávání:

Víkendová:	2× celkem 42 účastníků (z toho 24 ZP)
Odpolední:	5× průměr 6 účastníků
Týdenní pobyty:	2× celkem 28 účastníků (z toho 14 ZP)

Kromě výše uvedeného byla uskutečněna řada dalších kontaktů (e-maily, telefony, dopisy, návštěvy).

Program “Ne násilí” (Pomoc obětem obchodu s lidmi a vykořisťování na trhu práce)

Vedoucí služby: Mgr. Lucie Vojtková

Autorka textu: Mgr. Lucie Vojtková

Cílem programu Ne násilí je poskytování pomoci, podpory a ochrany osobám obchodovaným, vykořisťovaným na trhu práce a osobám, které jsou těmito jevy ohroženy.

Diakonie ČCE – SCPS v rámci projektu Ne násilí sloučila v roce 2014 své aktivity v rámci registrované pobytové sociální služby Azylový dům, který má kapacitu 9 osob. Pobytová služba začala poskytovat služby také párům a samostatným ženám a celkově byla poskytnuta 57 osobám.

V roce 2014 jsme sloučili azylový a krizový byt do jednoho domu s kapacitou 9 osob. Zde poskytujeme registrovanou sociální službu azylový dům. Služba je určena hlavně mužům, v případě potřeby ji však využívají i páry a samostatné ženy. Celkově byla poskytnuta 57 osobám.
Nejvíce osob bylo z Rumunska dále pak z Bulharska, Moldávie, Arménie, Mongolska, Slovenska, našich služeb využili také občani České republiky, kteří byli identifikováni jako oběti obchodu s lidmi ve Velké Británii.

Pracovníci azylového domu uskutečnili v roce 2014 celkem 18 terénních výjezdů v těchto krajích: Středočeský kraj, Jihočeský kraj, Karlovarský kraj, Ústecký kraj, Plzeňský kraj, hlavní město Praha, Jihomoravský kraj, Vysočina. V terénu bylo osloveno celkem 423 osob a distribuováno 1081 kusů informačních letáků.

Počet pravděpodobných obětí obchodu s lidmi v letech 2010 – 2014:

Počet pravděpodobných obětí obchodu s lidmi v letech 2010 – 2014					
Pohlaví, věk	2010	2011	2012	2013	2014
MUŽI	**4**	**6**	**9**	**34**	**19**
18 – 24 let	1	1	2	3	6
25 a víc let	3	5	7	31	13
ŽENY	**2**	**0**	**3**	**16**	**6**
18 – 24 let	0	0	0	3	3
25 a víc let	2	0	3	13	3
CELKEM	**6**	**6**	**12**	**50**	**25**

Z informací získaných od klientů azylového domu a z terénních výjezdů je zřejmé, že i nadále pokračuje trend zaměstnávání osob ze zemí EU přes agentury práce, díky legislativním omezením (pro země mimo EU) a jednodušší administrativě. Většina námi kontaktovaných osob pocházela z Rumunska a Bulharska, v menší míře jsme se setkávali s občany Slovenska a Polska. Výrazně méně se setkáváme s občany tzv. „třetích zemí“, zejména počet oslovených osob z Ukrajiny je srovnatelně nižší než v předchozích letech.

Uživatelé našich služeb jsou převážně občané Rumunska a Bulharska, kteří pracují bez pracovní smlouvy, na základě ústních dohod, nebo mají smlouvy, které jsou sepsány účelově tak, aby zajišťovaly především ochranu zprostředkovatele v případě vzniku konfliktu mezi pracovníkem a zaměstnavatelem. Smlouvy jsou pracovníkům předkládány v češtině, s jejich obsahem nejsou seznamováni. Většina pracovníků tedy vychází z ústních dohod, které vznikly na počátku pracovního vztahu, což následně vede ke vzniku konfliktů mezi zainteresovanými stranami a ztěžuje vymahatelnost nároků.

Velmi často se setkáváme s praktikami, ze kterých je zřejmé, že agentury práce zneužívají neznalosti pracovně-právního prostředí ČR a neinformovanosti svých zahraničních pracovníků. V průběhu pracovního vztahu jsou těmto osobám mzdy různě kráceny (ubytování, pokuty, neplnění norem, které se mění apod.), nebo nejsou vyplaceny vůbec, naopak jsou pracovníci vyzýváni k uhrazení dlužných částek, které tímto krácením vznikají. Nábor velmi často probíhá ústně v zemích původu, ale i prostřednictvím inzerce dopravních firem, které zároveň zajišťují kontakt na „zaměstnavatele“.

Finanční zajištění

Naše práce je financována větším dílem zahraničními partnery v rámci dvou projektů. První z nich je projekt Diakonie proti obchodování s lidmi - pracovnímu vykořisťování (Diaconia against trafficking in Human beings - Working Exploitation), jedná se o tříletý projekt, který končí v prosinci 2015 a hradí jej švýcarská organizace HEKS. Dále realizujeme projekt Prevence obchodování s lidmi a vykořisťování v EU (Prevention of trafficking in human beings and exploitation in EU), který je dvouletý a rovněž končí na konci roku 2015, hradí jej německé církve, organizace Brot für die Welt / Kirchen helfen Kirchen.

Prevence

Jak již bylo výše řečeno, velmi často se setkáváme s praktikami, ze kterých je zřejmé, že neféroví zaměstnavatelé zneužívají neinformovanosti zahraničních pracovníků a jejich neznalosti pracovně-právního prostředí v ČR. Tuto situaci bychom rádi změnili prostřednictvím e-learningu, ve kterém se potenciální pracovní migranti do ČR dozvědí relevantní informace o českém pracovním trhu a naučí se, jak postupovat v případě problémů. E-learningový modul je součástí projektu Prevence obchodování s lidmi a vykořisťování v EU. O pomoc při jeho šíření jsme oslovili cca 10 organizací v Rumunsku a Bulharsku, chceme jej spustit v roce 2015.

Jako první krok k vytvoření e-learningu jsme v loňském roce provedli dotazníkové šetření mezi 200 rumunskými a bulharskými pracovníky v ČR pracujícími na nízko placených pozicích. Pomocí 20 otázek jsme zjišťovali jejich pracovní podmínky a hlavní problémy, kterým na českém pracovním trhu čelí. Měli také možnost navrhnout, jak by se mohla podle nich jejich situace zlepšit.

Zpráva z výzkumu potvrdila naše dosavadní poznatky z práce s našimi klienty. Až dvě třetiny respondentů měly v ČR pracovně právní problémy, které se týkaly hlavně vyplácení mezd, dodatečných poplatků a pokut pracovním agenturám, špatného ubytování, slovního i fyzického násilí apod.

Mezi návrhy ke zlepšení situace pak respondenti často jmenovali možnost získat relevantní informace o pracovně – právních podmínkách v ČR ve svém jazyce.

Zpráva nám slouží jako podklad pro vznikající e- learning. Informace z ní však také chceme použít při snaze o změnu dosavadní praxe zaměstnávání cizinců skrz pracovní agentury, družstva či s.r.o, kde podle dostupných zpráv dochází k častému vykořisťování migrantů pracujících v ČR.

Pomoc obětem obchodu s lidmi a vykořisťování na trhu práce pracoviště Plzeň

TERÉN
PRO OHROŽENÉ OSOBY

Vedoucí služby: Mgr. Jan Vaněk

Autor textu: Mgr. Jan Vaněk

Od roku 2010 poskytuje Diakonie ČCE registrovanou sociální službu terénní programy podle zákona č. 108/2006 Sb., o sociálních službách, § 69 a vyhlášky č.505/2006 Sb., kterou se provádějí některá ustanovení zákona o sociálních službách, § 34. Služba je poskytována terénní formou v celém Plzeňském kraji v závislosti na potřebě uživatelů služby. Terénní pracovníci se zaměřují na skupiny osob ohrožené vykořisťováním, komerčním zneužíváním a obchodem s lidmi, vyhledávají potenciálně obchodované a vykořisťované osoby v jejich typickém prostředí, poskytují informace o možných způsobech pomoci a předávají kontakty na pomáhající nestátní nezis-kové organizace. V případě potřeby pracovníci zajišťují či zprostředkovávají stabilizaci psychického a fyzického stavu klientů, jakož i vhodné podmínky k tomuto procesu.

Tým v Plzni se momentálně skládá z pěti pracovníků a disponuje vlastní tlumočnicí do bulharštiny. Další jazyková vybavenost zahrnuje ukrajinštinu a angličtinu. Ve spolupráci s pražským střediskem pak pokrýváme i rumunsky hovořící uživatele služeb. Práce s klienty je individuální a hlavním předmětem zájmu jsou pracovně - právní vztahy, zejména pak podvodné jednání pracovních agentur, nevyplacené mzdy a odměny za práci apod. Kromě této problematiky řeší středisko v Plzni také pobytové záležitosti migrantů a další náležitosti spojené s pobytem na území ČR, jako je zdravotnická péče, pojištění atd. V posledních měsících se taktéž díky rozšíření týmu rapidně zvýšila úspěšnost řešených případů a potenciální klienti se na službu obrací čím dál častěji sami, neboť informace o službě úspěšně kolují mezi cílovou skupinou.

2014 celý	new clients 2014	clients together	contacts (15 minutes)
Plzeň	73	82	876
Rokycany	2	7	304
Nýřany	3	4	24
Klatovy	3	3	21
Jiná oblast	9	9	91
TOTAL	90	105	1316

Velkou výzvou pak v průběhu roku bylo vypracování informačních brožur pro cizince, které mají za úkol informovat o základních problémech migrantů pobývajících na území ČR. Cílem bylo zejména srozumitelné po psání rizikových situací bez inklinace k vyjmenovávání složitých paragrafů a zákonů tak, aby byl čitelný daný problém a v ideálním případě prevence těchto problémů a to i za použití konkrétních příkladů z praxe terénních pracovníků.

Poradna Lifetool

Vedoucí služby: Bc. Rostislav Jakoubek

Autor textu: Bc. Rostislav Jakoubek

Poradna Lifetool poskytuje odborné poradenství v oblasti komunikace a rozvoje dalších schopností a dovedností s použitím nových technologií. Je určena dětem, dospělým i seniorům, kteří kvůli svému postižení nebo chronickému onemocnění ztratili částečně či zcela možnost komunikovat, případně přišli o jiné dovednosti.

Tato služba je jak ambulantní, tak terénní, neboť kromě poskytování odborného poradenství v poradně Lifetool jezdí pracovník poradny v případě potřeby za klienty do jejich domovů. Na místě potom provádí základní šetření, tak aby mohl vhodně nastavit další způsob odborného poradenství, popřípadě učí uživatele dané služby a jejich rodinné příslušníky zacházet již s konkrétními pomůckami.

Noví uživatelé jsou přijímáni na základě svého svobodného rozhodnutí, případně rozhodnutí jejich zákonných zástupců. Při dlouhodobé spolupráci pracovník Lifetoolu pravidelně zjišťuje, čeho chce uživatel prostřednictvím služby dosáhnout, a tento osobní cíl je průběžně vyhodnocován v rámci individuálního plánu.

Metody práce

Pracovník poradny Lifetool pracuje buď individuálně se samotnými uživateli, nebo s jejich rodinami. Krátkodobá spolupráce spočívá ve zprostředkování informací o možnostech bezbariérového přístupu k počítači a o metodách alternativní podporované komunikace.
Při dlouhodobé spolupráci je kladen důraz na zakázku konkrétního uživatele, jsou rozvíjeny jeho stávající schopnosti a dovednosti tak, aby prostřednictvím získaných informací dosáhl lepších podmínek pro integraci ve společnosti a aby se mu dostalo podpory v jeho samostatnosti.
Poradenská činnost směrem k profesionálům a rodinným příslušníkům zvyšuje všeobecné povědomí o možnostech použití techniky a jejich prostředcích pro lidi s postižením nebo seniorům.
Služba je bezplatná a je poskytována v prostorách, které Diakonii ČCE smluvně pronajalo středisko Diakonie ČCE Zvonek v Praze 4, Šípková ul. 1838. Vstup do budovy je samostatný a bezbariérový. K dispozici jsou dvě místnosti, hygienické zázemí a chodba, přičemž celková rozloha plochy činí 83,6 m2. Poradna je vybavena počítačovými přístroji a dalšími technologiemi, které umožňují tuto službu poskytovat již od 1. ledna 2010.

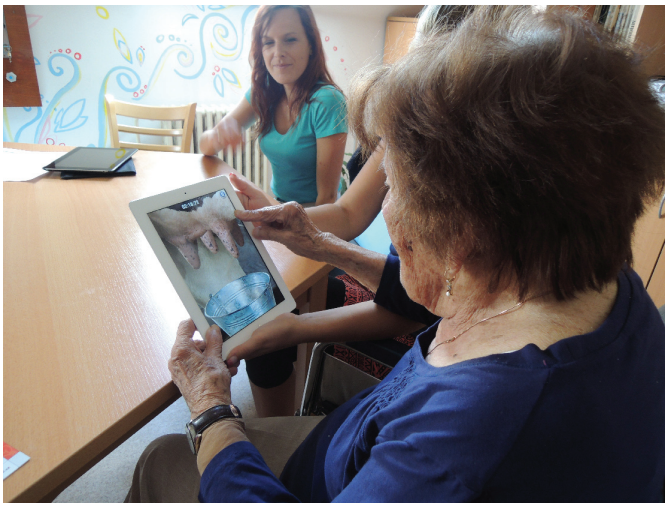

Aktivity poradny v roce 2014

V dubnu 2014 nastoupil do poradny nový vedoucí sociální pracovník Bc. Rostislav Jakoubek. Vystřídal v poradně Terezu Pleskotovou, která odešla na mateřskou dovolenou. Nový pracovník je zaměstnán ve službě Lifetool na 0,7 úvazek.
V květnu 2014 navštívila poradna Lifetool veletrh pomůcek pro handicapované a seniory INTEGRA v Rakousku. Mohli jsme tak načerpat novou inspiraci a vidět novinky z oblasti asistivních technologií a alternativní komunikace. Při této příležitosti jsme se setkali s mateřskou poradnou Lifetool Austria se sídlem v Linzi.
V květnu 2014 byly nově vytvořeny přehledné webové stránky služby, zároveň funguje profil na Facebooku a nově bylo spuštěno fotografické album poradny v aplikaci Instagram.

Poradna se v roce 2014 zaměřovala na využití asistivních technologií u seniorů. Velmi úspěšná byla školení/workshopy - Tablet pro seniory, které Lifetool pořádala pro seniory i pečovatele, ať už v učebně Lifetool nebo přímo v zařízeních pro seniory. Minulý rok proběhlo celkem 7 školení, a dále probíhají. Poradna poskytla informace 112 klientům a zapůjčila celkem 11 pomůcek.

V roce 2014 poradna také navázala úspěšnou spolupráci s neziskovou organizací Život 90. Společně jsme pracovali v rámci evropského projektu UISEL, který má za cíl vzdělávat seniory v oblasti ICT. V projektu vystupuje Lifetool jako odborný garant. Také se podařilo oslovit českou firmu NETIO, která vyrábí chytré zásuvky ovládané na dálku a zdarma nám do poradny jeden prototyp věnovala.

V následujícím roce bychom chtěli pokračovat v pořádání školení a workshopů. Zároveň bychom chtěli rozšířit naše služby o poskytování poradenství v oblasti telepéče a tísňové péče (péče poskytovaná prostřednictvím ICT na dálku).

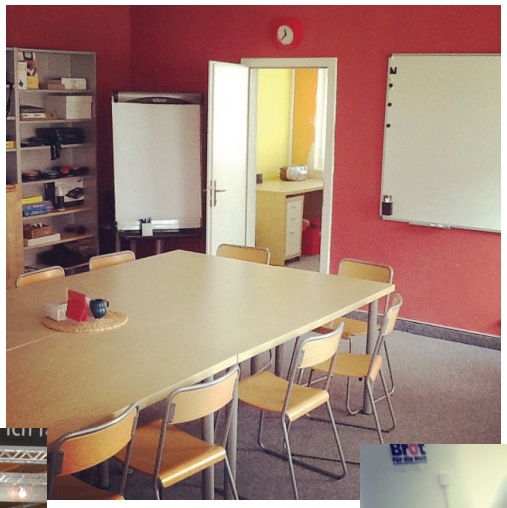

Program práce s migranty

Vedoucí programu: Alena Fendrychová

Autor textu: Alena Fendrychová

Individuální pomoc migrantům

I v minulém roce jsme pokračovali v dlouhodobé podpoře rodin a jednotlivců z řad migrantů, kteří se nedokáží vlastními silami zařadit do společnosti. Jedná se často o ženy samoživitelky a o osoby, které se u nás setkali s vykořisťováním. Těmto rodinám či jednotlivcům poskytujeme dlouhodobě materiální pomoc, ale pomáháme i s jednáním s úřady a školami tam, kde je překážkou jazyková nebo kulturní bariéra. Snažíme se také využít dobrovolníky z evangelických sborů, kteří podle individuálních potřeb s migranty spolupracují (6 sborů). V loňském roce se zintenzívnila spolupráce s naším partnerským branickým sborem, kde koordinátor pravidelně organizuje materiální sbírky pro naše klienty. Pokračuje úzká spolupráce s II. žižkovským sborem. V minulém roce jsme také hojně využívali nabídky potravinové banky. Dále spolupracujeme s několika soukromými donory, dostáváme od nich materiální i finanční podporu.
Tento typ pomoci v loňském roce využilo 37 osob (včetně 17 dětí) původem z Vietnamu, Čečny, Kuby, Ukrajiny, Uzbekistánu, Kazachstánu a Ruska.
V loňském roce jsme také zakončili finanční sbírku na podporu těžce popálené ukrajinské holčičky Marty. Do konce května jsme vybrali 175 300 Kč, čímž se uhradil téměř celý dluh, který rodina měla vůči nemocnici.

Práce s tzv. nelegálními migranty v Zařízení pro zajištění cizinců Bělá pod Bezdězem

Již osmým rokem pravidelně jezdíme do detenčního zařízení MVČR v Bělé pod Bezdězem. Organizujeme zde šicí dílnu pro zadržené ženy, někdy dílnu navštěvují i muži. V detenčním zařízení jsou zadržováni ti migranti, kteří nějakým způsobem porušili zákon o pobytu cizinců. Jsou zde držení až půl roku (ve výjimečných případech i déle), než se jejich kauza vyřeší. Návštěvníkům dílny pomáháme se základy šití, mohou si vyrobit jednoduché oděvy, polštáře či tašky. Občas se zde ale vyskytnou i zkušené švadleny, které jsou schopné šít kalhoty, saka či kabáty. Někdy také posílají takto vyrobené oblečení domů svým dětem, které mnohdy i několik let neviděly. Kvůli špatné ekonomické situaci ve své zemi jsou totiž nuceny hledat si práci v bohatších evropských zemích a děti zůstávají v péči širší rodiny. Vedle šití, které pomáhá smysluplně vyplnit volný čas zde zadržovaných lidí, slouží dílna i jako prostor, kde si lidé různých jazyků, kultur a náboženství sdělují své osudy a vyměnují zkušenosti. Vloni jsme navštívili Bělou devatenáctkrát.

Public relation, Fundraising

Pracovníci PR a FR: Mgr. Petra Havelková, Bc. Rostislav Jakoubek

Autor textu: Bc. Rostislav Jakoubek

Public Relation

V prosinci 2014 naše středisko zveřejnilo výzkumnou zprávu - Výsledky výzkumu o pracovních podmínkách občanů Bulharska, Rumunska a Moldavska v České republice. Zpráva obsahuje unikátní informace o podmínkách pracovních migrantů v ČR a proto se stala velmi vyhledávanou médii a novináři.
Další články vyšly o službě Lifetool a jejích workshopech – Tablet pro seniory. Celkem bylo o našem středisku otisknuto osm novinářských článků.
Naši pracovníci také prezentovali naše služby v rádiovém vysílání. Na rádiu Proglas hovořila o práci Diakonie a o službě Středisko pro zrakově postižené, Vedoucí služby střediska Jana Červeňáková. Do Českého rozhlasu zase vyprávěli o své práci naši terénní pracovníci.
Pro komunikaci s veřejností využívá středisko sociální sítě na Facebooku a Instagramu, dále také Pravidelně zasíláme našim přátelům a partnerům Střediskový zpravodaj s čerstvými novinkami ze služeb.

Naše Facebooková stránka čítá momentálně 136 osob, za rok 2014 se podařilo získat za cca 100 osob, počty našich fanoušků pravidelně rostou cca 1 fanoušek za týden.
Během roku 2014 prošel také náš web velkou revitalizací a úpravou, jak z hlediska struktury webu, tak po stránce obsahové.

Fundraising

Snažíme se také získat finance na naši práci i mimo naše dosavadní zdroje. Za tímto účelem jsme se zúčastnili různých akcí na kterých jsme získávali dárcovskou pomoc a zároveň prezentovali naši práci. Za rok 2014 jmenujeme některé z nich:

•Noc kostelů – prodávali jsme zde pochoutky, které vytvořili klienti z našich služeb a záložky do knihy

•Refufest – festival oslavující kulturní rozmanitost

•2x Bleší trh na Tylově náměstí

•Jako propagační předmět jsme nechali potisknout plátěné tašky s nápisem s logem Diakonie ČCE

•Úspěšně jsme realizovali sbírky potravin pro azylový dům, pravidelně pro tyto účely navštěvujeme potravinovou banku

•Veletrh sociálních služeb, které pořádá Praha 2

Hospodaření střediska

Účetní střediska: Helena Hromádková

Autor textu: Helena Hromádková

Hospodaření střediska v roce 2014

V roce 2014 činily náklady střediska 5 298 108,15 Kč. Největší část tvořily osobní náklady (cca 68 %), náklady na služby (17%) a spotřebované nákupy (cca 10 %). Náklady byly čerpány v souladu s projekty střediska, žádné mimořádné náklady v roce 2014 nevznikly.
Výnosy činily 5 394 037, 96 Kč. Největší část tvořily nadační příspěvky od našich zahraničních partnerů (cca 58%) a dotace od MPSV (cca 36%).
Výsledkem hospodaření za rok 2014 je zisk vy výši 95 929, 81 Kč. Ziskem skončilo středisko Lifetool, kam se do výnosů dostal nerealizovaný projekt z roku 2011. Po dohodě s auditorem bude tento výsledek rozpuštěn v roce 2015. Výsledkem hospodaření ostatních programů byla 0 Kč. V programu Ne – násilí ale bylo u víceletých zahraničních projektů převedeno na výnosy příštích období (dokonce 2015) cca 400 000 Kč.

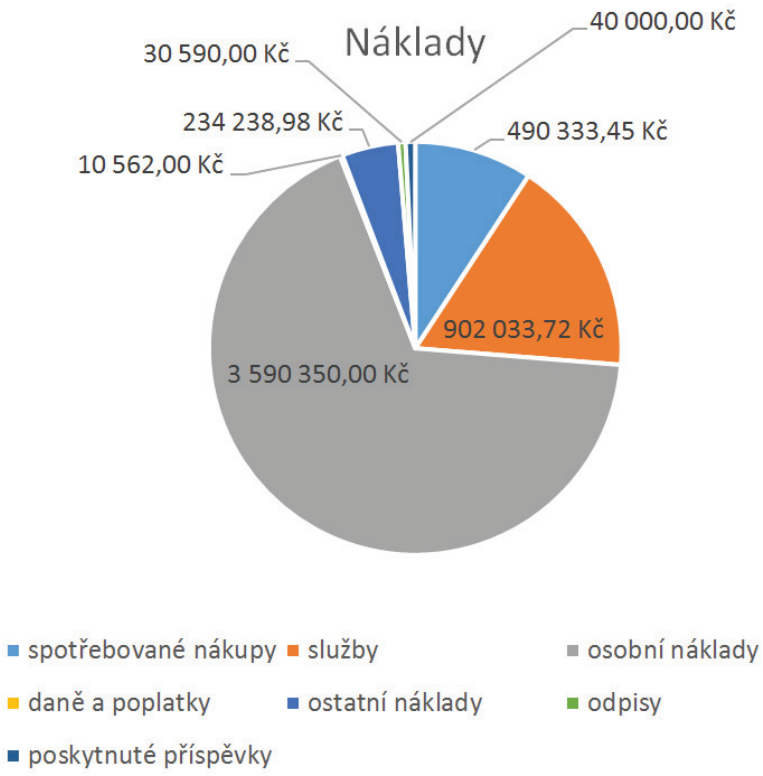
Náklady
40 000,00 Kč
30 590,00 Kč
234 238,98 Kč
490 333,45 Kč
10 562,00 Kč
902 033,72 Kč
3 590 350,00 Kč
spotřebované nákupy
služby
osobní náklady
daně a poplatky
ostatní náklady
odpisy
poskytnuté příspěvky

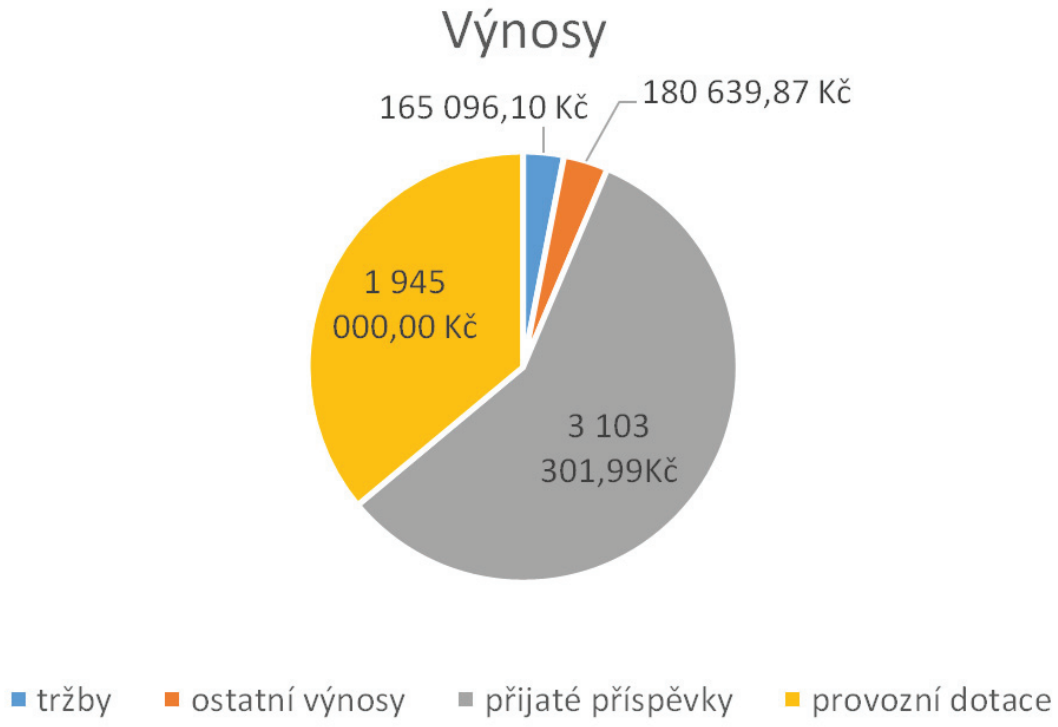
Výnosy
165 096,10 Kč
180 639,87 Kč
1 945 000,00 Kč
3 103 301,99Kč
tržby
ostatní výnosy
přijaté příspěvky
provozní dotace

Rozvaha podle Přílohy č. 1
vyhlášky č. 504/2002 Sb.

Rozvaha v plném rozsahu

k 31.12.2014

(v celých tisících Kč)

Název, sídlo a právní forma účetní jednotky

DIAKONIE ČCE Středisko celostátních p
Čajkovského 8/1640
Žižkov (Praha 3)
130 00

IČO
48136093

Účetní jednotka doručí:
1 x příslušnému fin. orgánu

Označení	AKTIVA	číslo řádku	Stav k prvnímu dni účetního období	Stav k posled. dni účetního období
a	b	c	1	2
A.	**Dlouhodobý majetek celkem** **Součet I.až IV.**	1	71	306
I.	Dlouhodobý nehmotný majetek celkem Součet I.1. až I.7.	9	70	70
1.	Nehmotné výsledky výzkumu a vývoje (012)	2		
2.	Software (013)	3	66	66
3.	Ocenitelná práva (014)	4		
4.	Drobný dlouhodobý nehmotný majetek (018)	5		
5.	Ostatní dlouhodobý nehmotný majetek (019)	6	4	4
6.	Nedokončený dlouhodobý nehmotný majetek (041)	7		
7.	Poskytnuté zálohy na dlouhodobý nehmotný majetek (051)	8		
II.	Dlouhodobý hmotný majetek celkem Součet II.1. až II.10.	20	2 369	2 667
1.	Pozemky (031)	10		
2.	Umělecká díla, předměty a sbírky (032)	11		
3.	Stavby (021)	12		
4.	Samostatné hmotné movité věci a soubory hmotných movitých věcí (022)	13	2 369	2 667
5.	Pěstitelské celky trvalých porostů (025)	14		
6.	Základní stádo a tažná zvířata (026)	15		
7.	Drobný dlouhodobý hmotný majetek (028)	16		
8.	Ostatní dlouhodobý hmotný majetek (029)	17		
9.	Nedokončený dlouhodobý hmotný majetek (042)	18		
10.	Poskytnuté zálohy na dlouhodobý hmotný majetek (052)	19		
III.	Dlouhodobý finanční majetek celkem Součet III.1. až III.7.	28		
1.	Podíly v ovládaných a řízených osobách (061)	21		
2.	Podíly v osobách pod podstatným vlivem (062)	22		
3.	Dluhové cenné papíry držené do splatnosti (063)	23		
4.	Zápůjčky organizačním složkám (066)	24		
5.	Ostatní dlouhodobé zápůjčky (067)	25		
6.	Ostatní dlouhodobý finanční majetek (069)	26		
7.	Pořizovaný dlouhodobý finanční majetek (043)	27		
IV.	Oprávky k dlouhodobému majetku celkem Součet IV.1. až IV.11.	40	-2 368	-2 431
1.	Oprávky k nehmotným výsledkům výzkumu a vývoje (072)	29		
2.	Oprávky k softwaru (073)	30	-66	-66
3.	Oprávky k ocenitelným právům (074)	31		
4.	Oprávky k drobnému dlouhodobému nehmotnému majetku (078)	32		
5.	Oprávky k ostatnímu dlouhodobému nehmotnému majetku (079)	33	-4	-4
6.	Oprávky ke stavbám (081)	34		
7.	Oprávky k samostatným hmotným movitým věcem a souborům hmotných movitých věcí (082)	35	-2 298	-2 361
8.	Oprávky k pěstitelským celkům trvalých porostů (085)	36		
9.	Oprávky k základnímu stádu a tažným zvířatům (086)	37		
10.	Oprávky k drobnému dlouhodobému hmotnému majetku (088)	38		
11.	Oprávky k ostatnímu dlouhodobému hmotnému majetku (089)	39		

Označení	AKTIVA		číslo řádku	Stav k prvnímu dni účetního období	Stav k posled. dni účetního období
a	b		c	1	2
B.	**Krátkodobý majetek celkem**	**Součet B.I. až B.IV.**	41	6 058	6 043
I.	Zásoby celkem	Součet I.1. až I.9.	51	15	15
1.	Materiál na skladě	(112)	42	2	2
2.	Materiál na cestě	(119)	43		
3.	Nedokončená výroba	(121)	44		
4.	Polotovary vlastní výroby	(122)	45		
5.	Výrobky	(123)	46		
6.	Zvířata	(124)	47		
7.	Zboží na skladě a v prodejnách	(132)	48	13	13
8.	Zboží na cestě	(139)	49		
9.	Poskytnuté zálohy na zásoby	(314)	50		
II.	Pohledávky celkem	Součet II.1. až II.19.	71	4 453	4 946
1.	Odběratelé	(311)	52		2
2.	Směnky k inkasu	(312)	53		
3.	Pohledávky za eskontované cenné papíry	(313)	54		
4.	Poskytnuté provozní zálohy	(314)	55	91	125
5.	Ostatní pohledávky	(315)	56	4 340	4 797
6.	Pohledávky za zaměstnanci	(335)	57		
7.	Pohl. za institucemi soc. zabezpečení a veřejného zdrav. pojištění	(336)	58		
8.	Daň z příjmů	(341)	59		
9.	Ostatní přímé daně	(342)	60		
10.	Daň z přidané hodnoty	(343)	61		
11.	Ostatní daně a poplatky	(345)	62		
12.	Nároky na dotace a ostatní zúčtování se státním rozpočtem	(346)	63		
13.	Nároky na dotace a ost. zúčt. s rozp. orgánů územ. samospr. celků	(348)	64		
14.	Pohledávky za společníky sdruženými ve společnosti	(358)	65		
15.	Pohledávky z pevných termínových operací a opcí	(373)	66		
16.	Pohledávky z vydaných dluhopisů	(375)	67		
17.	Jiné pohledávky	(378)	68	22	22
18.	Dohadné účty aktivní	(388)	69		
19.	Opravná položka k pohledávkám	(391)	70		
III.	Krátkodobý finanční majetek celkem	Součet III.1. až III.8.	80	1 567	1 027
1.	Pokladna	(211)	72	19	24
2.	Ceniny	(213)	73		
3.	Účty v bankách	(221)	74	1 548	1 003
4.	Majetkové cenné papíry k obchodování	(251)	75		
5.	Dluhové cenné papíry k obchodování	(253)	76		
6.	Ostatní cenné papíry	(256)	77		
7.	Pořizovaný krátkodobý finanční majetek	(259)	78		
8.	Peníze na cestě	(261)	79		
IV.	Jiná aktiva celkem	Součet IV.1. až IV.3.	84	23	55
1.	Náklady příštích období	(381)	81	23	29
2.	Příjmy příštích období	(385)	82		26
3.	Kurzové rozdíly aktivní	(386)	83		
	Aktiva celkem	**Součet A. až B.**	85	6 129	6 349

Označení	PASIVA		číslo řádku	Stav k prvnímu dni účetního období	Stav k posled. dni účetního období
a	b		c	3	4
A.	**Vlastní zdroje celkem**	**Součet A.I. až A.II.**	86	-401	-312
I.	Jmění celkem	Součet I.1. až I.3.	90	1 243	1 236
1.	Vlastní jmění	(901)	87	974	1 097
2.	Fondy	(911)	88	269	139
3.	Oceňovací rozdíly z přecenění finančního majetku a závazků	(921)	89		
II.	Výsledek hospodaření celkem	Součet II.1 až II.3.	94	-1 644	-1 548
1.	Účet výsledku hospodaření	(963)	91	x	96
2.	Výsledek hospodaření ve schvalovacím řízení	(931)	92	-30	x
3.	Nerozdělený zisk, neuhrazená ztráta minulých let	(932)	93	-1 614	-1 644
B.	**Cizí zdroje celkem**	**Součet B.I. až B.IV.**	95	6 530	6 661
I.	Rezervy celkem	Hodnota I.1.	97		
1.	Rezervy	(941)	96		
II.	Dlouhodobé závazky celkem	Součet II.1. až II.7.	105		
1.	Dlouhodobé bankovní úvěry	(951)	98		
2.	Vydané dluhopisy	(953)	99		
3.	Závazky z pronájmu	(954)	100		
4.	Přijaté dlouhodobé zálohy	(955)	101		
5.	Dlouhodobé směnky k úhradě	(958)	102		
6.	Dohadné účty pasivní	(389)	103		
7.	Ostatní dlouhodobé závazky	(959)	104		
III.	Krátkodobé závazky celkem	Součet III.1. až. III.23.	129	2 107	2 028
1.	Dodavatelé	(321)	106	31	8
2.	Směnky k úhradě	(322)	107		
3.	Přijaté zálohy	(324)	108		
4.	Ostatní závazky	(325)	109	78	75
5.	Zaměstnanci	(331)	110	246	213
6.	Ostatní závazky vůči zaměstnancům	(333)	111		
7.	Závazky k institucím soc. zabezpečení a veřejného zdrav. pojištění	(336)	112	98	112
8.	Daň z příjmů	(341)	113		
9.	Ostatní přímé daně	(342)	114	31	22
10.	Daň z přidané hodnoty	(343)	115		
11.	Ostatní daně a poplatky	(345)	116	1	1
12.	Závazky ve vztahu k státnímu rozpočtu	(346)	117		
13.	Závazky ve vztahu k rozpočtu orgánů územ. samospr. celků	(348)	118		
14.	Závazky z upsaných nesplacených cenných papírů a podílů	(367)	119		
15.	Závazky ke společníkům sdruženým ve společnosti	(368)	120		
16.	Závazky z pevných termínových operací a opcí	(373)	121		
17.	Jiné závazky	(379)	122		
18.	Krátkodobé bankovní úvěry	(231)	123		
19.	Eskontní úvěry	(232)	124		
20.	Vydané krátkodobé dluhopisy	(241)	125		
21.	Vlastní dluhopisy	(255)	126		
22.	Dohadné účty pasivní	(389)	127	62	41
23.	Ostatní krátkodobé finanční výpomoci	(249)	128	1 560	1 556

Označení	PASIVA	číslo řádku	Stav k prvnímu dni účetního období	Stav k posled. dni účetního období
a	b	c	3	4
IV.	Jiná pasiva celkem Součet IV. až IV.3.	133	4 423	4 633
1.	Výdaje příštích období (383)	130	162	90
2.	Výnosy příštích období (384)	131	4 261	4 510
3.	Kurzové rozdíly pasivní (387)	132		33
	Pasiva celkem **Součet A. až B.**	134	6 129	6 349

Výkaz zisku a ztráty
podle Přílohy č. 2
vyhlášky č. 504/2002 Sb

VÝKAZ ZISKU A ZTRÁTY

k 31.12.2014

(v celých tisících Kč)

Název a sídlo účetní jednotky

IČO
48136093

DIAKONIE ČCE Středisko celostátních pr
Čajkovského 8/1640
Žižkov (Praha 3)
130 00

Účetní jednotka doručí:
1 x příslušnému finančnímu orgánu

Označení	Název ukazatele	Číslo řádku	Činnosti		
			Hlavní	Hospodářská	Celkem
			5	6	7
A.	**Náklady**	1			
I.	Spotřebované nákupy celkem Součet I.1. až I.4.	2	490		490
1.	Spotřeba materiálu (501)	3	349		349
2.	Spotřeba energie (502)	4	141		141
3.	Spotřeba ostatních neskladovatelných dodávek (503)	5			
4.	Prodané zboží (504)	6			
II.	Služby celkem Součet II.5. až II.8.	7	902		902
5.	Opravy a udržování (511)	8	66		66
6.	Cestovné (512)	9	44		44
7.	Náklady na reprezentaci (513)	10	3		3
8.	Ostatní služby (518)	11	789		789
III.	Osobní náklady celkem Součet III.9. až III.13.	12	3 590		3 590
9.	Mzdové náklady (521)	13	2 675		2 675
10.	Zákonné sociální pojištění (524)	14	893		893
11.	Ostatní sociální pojištění (525)	15			
12.	Zákonné sociální náklady (527)	16	20		20
13.	Ostatní sociální náklady (528)	17	2		2
IV.	Daně a poplatky celkem Součet IV.14. až IV.16.	18	10		10
14.	Daň silniční (531)	19			
15.	Daň z nemovitostí (532)	20			
16.	Ostatní daně a poplatky (538)	21	10		10
V.	Ostatní náklady celkem Součet V.17. až V.24.	22	235		235
17.	Smluvní pokuty a úroky z prodlení (541)	23			
18.	Ostatní pokuty a penále (542)	24			
19.	Odpis nedobytné pohledávky (543)	25			
20.	Úroky (544)	26	3		3
21.	Kurzové ztráty (545)	27	17		17
22.	Dary (546)	28			
23.	Manka a škody (548)	29	8		8
24.	Jiné ostatní náklady (549)	30	207		207
VI.	Odpisy, prodaný majetek, tvorba rezerv a opravných položek celkem Součet VI.25. až VI.30.	31	64		64
25.	Odpis dlouhodobého nehmotného a hmotného majetku (551)	32	64		64
26.	Zůstatková cena prodaného dlouhodobého nehmot. a hmot. majetku (552)	33			
27.	Prodané cenné papíry a podíly (553)	34			
28.	Prodaný materiál (554)	35			
29.	Tvorba rezerv (556)	36			

Označení	Název ukazatele		Číslo řádku	Činnosti		
				Hlavní	Hospodářská	Celkem
				5	6	7
30.	Tvorba opravných položek	(559)	37			
VII.	Poskytnuté příspěvky celkem	Součet VII.31. až VII.32.	38	40		40
31.	Poskytnuté příspěvky zúčtované mezi organ. složkami	(581)	39	40		40
32.	Poskytnuté členské příspěvky	(582)	40			
VIII.	Daň z příjmů celkem	Hodnota VIII.33.	41			
33.	Dodatečné odvody daně z příjmů	(595)	42			
	Náklady celkem	Součet I. až VIII.	43	5 331		5 331

Označení	Název ukazatele		Číslo řádku	Činnosti		
				Hlavní	Hospodářská	Celkem
				5	6	7
B.	**Výnosy**		44			
I.	Tržby za vlastní výkony a zboží celkem	Součet I.1. až I.3.	45	165		165
1.	Tržby za vlastní výrobky	(601)	46			
2.	Tržby z prodeje služeb	(602)	47	165		165
3.	Tržby za prodané zboží	(604)	48			
II.	Změna stavu vnitroorganizačních zásob celkem	Součet II.4. až II.7.	49			
4.	Změna stavu zásob nedokončené výroby	(611)	50			
5.	Změna stavu zásob polotovarů	(612)	51			
6.	Změna stavu zásob výrobků	(613)	52			
7.	Změna stavu zvířat	(614)	53			
III.	Aktivace celkem	Součet III.8. až III.11.	54			
8.	Aktivace materiálu a zboží	(621)	55			
9.	Aktivace vnitroorganizačních služeb	(622)	56			
10.	Aktivace dlouhodobého nehmotného majetku	(623)	57			
11.	Aktivace dlouhodobého hmotného majetku	(624)	58			
IV.	Ostatní výnosy celkem	Součet IV.12. až IV.18.	59	214		214
12.	Smluvní pokuty a úroky z prodlení	(641)	60			
13.	Ostatní pokuty a penále	(642)	61			
14.	Platby za odepsané pohledávky	(643)	62			
15.	Úroky	(644)	63	3		3
16.	Kurzové zisky	(645)	64			
17.	Zúčtování fondů	(648)	65	175		175
18.	Jiné ostatní výnosy	(649)	66	36		36
V.	Tržby z prodeje majetku, zúčtování rezerv a opravných položek celkem	Součet V.19. až V.25.	67			
19.	Tržby z prodeje dlouhodobého nehmot. a hmot. majetku	(652)	68			
20.	Tržby z prodeje cenných papírů a podílů	(653)	69			
21.	Tržby z prodeje materiálu	(654)	70			
22.	Výnosy z krátkodobého finančního majetku	(655)	71			
23.	Zúčtování rezerv	(656)	72			
24.	Výnosy z dlouhodobého finančního majetku	(657)	73			
25.	Zúčtování opravných položek	(659)	74			
VI.	Přijaté příspěvky celkem	Součet VI.26. až VI.28.	75	3 103		3 103
26.	Přijaté příspěvky zúčtované mezi organizačními složkami	(681)	76			
27.	Přijaté příspěvky (dary)	(682)	77	3 103		3 103
28.	Přijaté členské příspěvky	(684)	78			
VII.	Provozní dotace celkem	Hodnota VII.29.	79	1 945		1 945
29.	Provozní dotace	(691)	80	1 945		1 945
	Výnosy celkem	Součet I. až VII.	81	5 427		5 427

Označení	Název ukazatele		Číslo řádku	Činnosti		
				Hlavní	Hospodářská	Celkem
				5	6	7
C.	**Výsledek hospodaření před zdaněním**	Výnosy - Náklady	82	96		96
34.	Daň z příjmů	(591)	83			
D.	**Výsledek hospodaření po zdanění**	C. - 34.	84	96		96

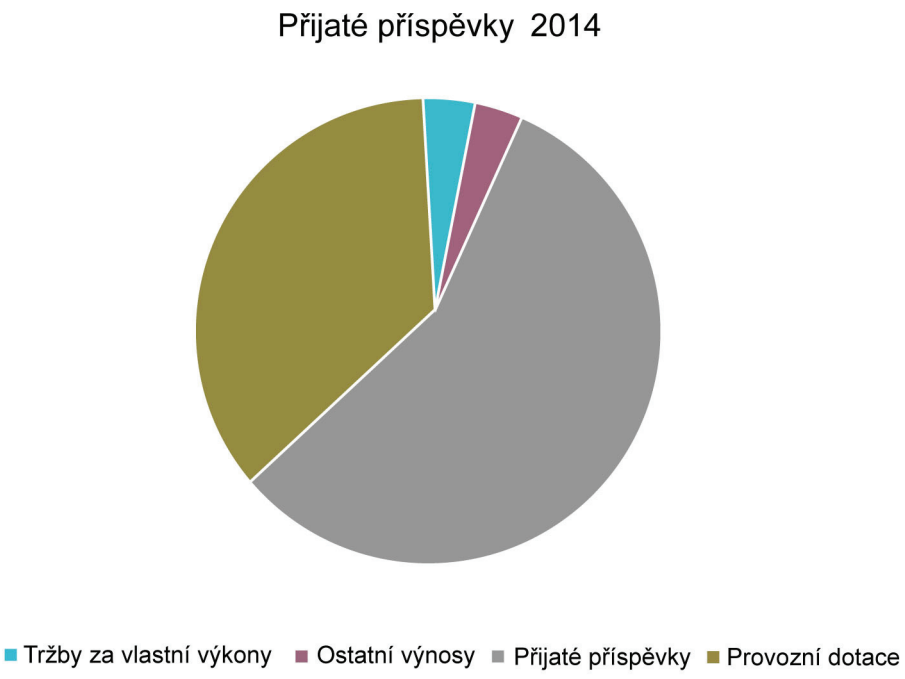

Tržby za vlastní výkony a za zboží	165 096,10
Ostatní výnosy	213 419,87
Přijaté příspěvky	103 301,98
Provozní dotace	945 000,00

ZPRÁVA NEZÁVISLÉHO AUDITORA

pro správní radu Diakonie ČCE - Střediska celostátních programů a služeb
se sídlem Čajkovského 1640/8, 130 00 Praha 3 – Žižkov, identifikační číslo: 481 36 093

Provedla jsem audit přiložené účetní závěrky **Diakonie ČCE - Střediska celostátních programů a služeb**, která se skládá z rozvahy k 31. 12. 2014, výkazu zisku a ztráty za rok končící 31. 12. 2014 a přílohy této účetní závěrky, která obsahuje popis použitých podstatných účetních metod a další vysvětlující informace. Údaje o **Diakonii ČCE - Středisku celostátních programů a služeb** jsou uvedeny v první části přílohy této účetní závěrky.

Odpovědnost statutárního orgánu účetní jednotky za účetní závěrku
Statutární orgán **Diakonie ČCE - Střediska celostátních programů a služeb** je odpovědný za sestavení účetní závěrky, která podává věrný a poctivý obraz v souladu s českými účetními předpisy, a za takový vnitřní kontrolní systém, který považuje za nezbytný pro sestavení účetní závěrky tak, aby neobsahovala významné nesprávnosti způsobené podvodem nebo chybou.

Odpovědnost auditora
Mou odpovědností je vyjádřit na základě mého auditu výrok k této účetní závěrce. Audit jsem provedla v souladu se zákonem o auditorech, mezinárodními auditorskými standardy a souvisejícími aplikačními doložkami Komory auditorů České republiky. V souladu s těmito předpisy jsem povinna dodržovat etické požadavky a naplánovat a provést audit tak, abych získala přiměřenou jistotu, že účetní závěrka neobsahuje významné nesprávnosti.

Audit zahrnuje provedení auditorských postupů k získání důkazních informací o částkách a údajích zveřejněných v účetní závěrce. Výběr postupů závisí na úsudku auditora, zahrnujícím i vyhodnocení rizik významné nesprávnosti údajů uvedených v účetní závěrce způsobené podvodem nebo chybou. Při vyhodnocování těchto rizik auditor posoudí vnitřní kontrolní systém relevantní pro sestavení účetní závěrky podávající věrný a poctivý obraz. Cílem tohoto posouzení je navrhnout vhodné auditorské postupy, nikoli vyjádřit se k účinnosti vnitřního kontrolního systému účetní jednotky. Audit též zahrnuje posouzení vhodnosti použitých účetních metod, přiměřenosti účetních odhadů provedených vedením i posouzení celkové prezentace účetní závěrky.

Jsem přesvědčena, že důkazní informace, které jsem získala, poskytují dostatečný a vhodný základ pro vyjádření mého výroku.

Výrok auditora
Podle mého názoru účetní závěrka podává věrný a poctivý obraz aktiv a pasiv **Diakonie ČCE - Střediska celostátních programů a služeb** k 31. 12. 2014 a nákladů a výnosů a výsledku jejího hospodaření za rok končící 31. 12. 2014 v souladu s českými účetními předpisy.

V Praze 20.4.2015

Ing. Hedviga Haufenhoferová, auditor,
člen Komory auditorů ČR, číslo oprávnění 1591

Partneři a dárci

Vážení dárci, pracovníci spolupracujících organizací a další partneři, děkujeme Vám za Vaši přízeň a podporu vyjádřenou spoluprací, finančními i materiálními dary.

Děkujeme Vám všem, kteří zahrnujete naši práci i životy uživatelů našich služeb do svých přímluvných modliteb.

KIRCHEN
HELFEN
KIRCHEN

HEKS

Hilfswerk der Evangelischen Kirchen Schweiz

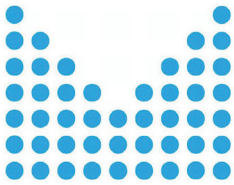

MINISTERSTVO VNITRA
ČESKÉ REPUBLIKY

Diakonie
Českobratrské církve evangelické
Středisko celostátních programů a služeb

Čajkovského 1640/8
130 00 Praha 3

www.scps.diakonie.cz
scps@diakonie.cz
724 039 455
222 968 754

foto: archiv Diakonie ČCE - SCPS
grafika a sazba: Rostislav Jakoubek